12257 Shanghai Friday 4 November 1938 THE EASTERN TIMES Published every morning including Sunday.

時報

中華民國二十七年十一月四日
禮拜五
今日壹張半 國幣三分四厘
第一萬二千二百五十七號
郵部登記證字第三三五號
中華郵政特准掛號立券之報紙

時報廣告刊例

上封面每次二百四十三元計一百〇四字高
下封面每次二百八十元計一百〇四字高
報名下每次念六元計三十一字高二十六字
封面每行一元八角計一百〇四字高二行起碼
特長每行九角計五十二字高二行起碼
特短每行六角計三十四字高二行起碼
分類每行三角計十六字高四行起碼
紅以下長行每行三元計一百〇四字高二行起碼
標版半特長每行一元五角計五十二字高二行起碼
題寫特短每行一元計三十四字高二行起碼
下限短行每行五角計十六字高四行起碼
總館上海福州路五一四號 電話 九七一三三・三
分館上海漢口路三〇二號 電話 二五一一四

明日 明上海秋季大賽馬

明日爲本會秋季大賽馬第一天 ……七日（第二天）八日（第三天）九日（第四天）每日下午一點一刻起賽十二行

（第五天）自上午十一時三十分起賽

入場券 ……

來賓注意 凡十七歲以下之兒童不准入場……

搖彩票 ……

大香賓票 ……

上海跑馬總會啓

上海跑馬總會緊要通告

本會賽馬期會員看台入場照券祇以各國外交官員及駐滬海陸軍官爲限並須填寫申請書惟董事部得拒絕任何請求無須聲明理由特此通告

奉董事部命 上海跑馬總會秘書歐爾聖啓

萬國體育會徵求普通會員通告

茲奉會董部議決宣佈。本會現擬徵求普通會員入會。凡欲取得本會普通會員之資格者。須經本會正式會員兩人介紹。……

奉會董部命秘書方伯奮謹啓（電話三三六五三）

陳東生律師受緯大棉織廠 立昌織造廠 常年法律顧問通告

事務所辟華立路巡捕房對面一〇二弄 電話七〇七三九號

薛麗生 施慶華 律師證明 曹揚炳 曹金貞 兩願脫離同居關係啓事

據上開當事人等來所聲明雙方近因意見不投時生齟齬業經兩願脫離同居關係除將一切詳載契約由本律師等到場證明外並委爲代表登報聲明等情前來據此合亟代爲登報通告如上

施律師事務所法租界南陽橋敏慎坊二號電話八一九〇六號 薛律師事務所愛多亞路六三〇號電話九五二四五號

新出 王雅宜寫唐六如落花詩

雅宜草書早已有聲藝林此書尤極精采有神韻凡學草書者以資臨摹最爲合宜一冊定價一元六角

上海望平街有正書局啓

顧忡斌謝啟

謹啟者節過重陽黃華炫燦律飛葭管楓色添秋人逢氣爽之辰家獻萊衣之舞昨日欣逢家慈七秩壽誕籌添海屋晷僊晉紫霞之盃星輝寶婺列宿移絢錦之光辱荷高軒賁臨春生蓬華雲軿下蒞同慶椒觴如天之誼感浹五中誠恐招待未週諸多簡褻肅此鳴謝並表歉忱

英日間進行談話
由駐日大使担任

借款中國有問題 未忘國聯決議

◎倫敦三日路透社電、昨日下午下院復討論遠東當前之諸問題、議員多向外次白特勒詢問英國在華之利益、保守黨摩廉問英日間之談話是否不日將重行開始、白氏答稱、駐日英大使克萊琪曾請敎日前就職之日外相有由從速視自注意英政府所請補救之各問題、當討論進行之際、白氏續稱、渠今尚不能供給關於檢討下各問題之確切情報、惟渠敢言英方將作何羅目前未決諸重要問題之解決企圖、關於此節、可望日方即合有關係英人各方爲之滿意、白氏又答廉補充之問話、謂政府對於日本現謀控制中國土地一大部分英國貿易將因以受嚴重影響一節、當然將予以特別注意、議員中有人問外傳日外務省表示願將雙方談話移至倫敦、俾首相張伯倫得親自辦理此事、此訊是否確實、白氏答稱、渠曾見及此種報告、惟渠願乘機聲明者、英政府對於克萊琪爵士、仍極信任也、白氏又答工黨戴氏之問話、謂英方對日軍佔據上海英人主有各工廠、向日方提出抗議後、已接日方答覆、刻仍在討論覆文之內容、戴氏於是問日單操有何權、可以佔據英人之產業、白氏答稱、此種事件、乃由四周特殊之環境促成、渠未悉此種環境、故不能作答、工黨漢德森問及英政府曾願以担保的借款一千萬鎊供給蔣克、今願否考慮担保對中國國民政府性質相同之一種借款的可能性、白氏答稱、政府對便利允准貸款與中國事之決議、不能更動、又稱、其他輔助中國之實際的方法將繼續受政府之考慮、政府擬實行一再聲明之政策、即遵從日內瓦決議案之精神是、

◎昆明三日路透社電、聞英大使卡爾爵士於一日遄出此間時、曾與滇主席龍雲及富滇銀行長作重要性質之談話、略事休息後都將赴渝、

日强割閩東稻麥
福清日艦開去
上海至福州滙兌照常
輪船照舊開行

◎福州二日電、閩東各局所種稻麥近屆收成之期、日軍由台灣派遣軍艦一隊並帶汽艇多艘前往各島將傍海之處悉行割去、至前日停泊福清之日艦、已向平潭駛去、停平潭之日艦則向台灣駛去、

航界消息、福清離福州約八十華里、離閩江口之長門約二十華里、登岸之日兵業已爲駐軍擊退、福州安謐如常、航行暢通、電匯亦已恢復、至於行駛滬閩線各輪、仍照常行駛、（如英商怡隆洋行之神佑輪新常安行代理之新榮華輪義商中意公司之恩德輪先後開出）惟因馬尾軍港已封鎖、均改泊閩江口外之長門、所有貨物再用民船駁至福州、

張發奎在粵策動
薛岳余漢謀負責正規軍
李福林等指揮全省游擊隊

◎香港三日電、余漢謀自某地通電、粵軍集結西北江整理完竣、待命反攻、省府遷連縣、與鐵城在連辦公、前在東江損害最大之獨立旅等已予補充、全省游擊軍戰鬪序列重新編組完成、中央直轄機關遷梧辦公、前傳蔣委員長到韶關、蔣實仍在長沙、到者爲張發奎、薛岳余漢謀奇偉等部已抵英德附近、余漢謀部分駐邕江清遠、將聯合反攻、李福林鄧彥華等委爲游擊總司令、全粵分爲十二區、

◎翁源三日電、日機十五架今晨分兩批犯韶英德河源城郊、另一架飛南雄投彈四……

皖南各路擊退日軍

◎……二日電、一日自晨至午前、日軍……

法上居存麥可即予銷去

◎巴黎三日路透社電、今日政府公報載有命令、保留法殖民地市場銷售法國所產小麥之權、因此法國上屆收成之過剩小麥一百萬康太爾、可即銷去、

南滙縣屬鄉鎮民不聊生

……

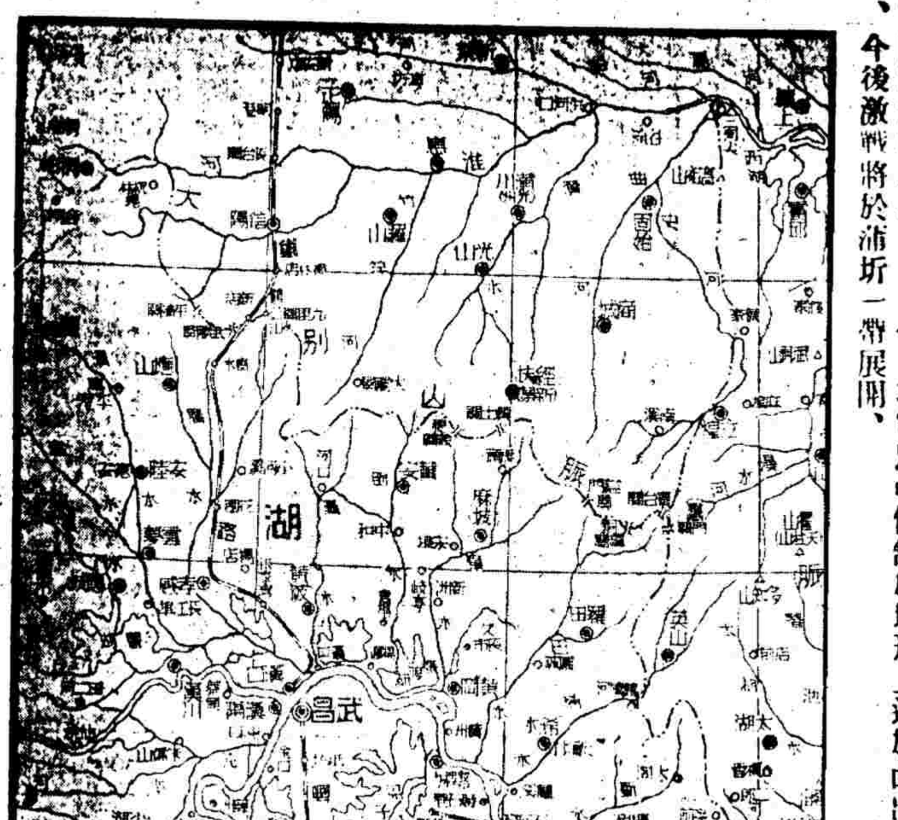

我再堅持兩月必轉有利局面
英報特派員之觀察

◎昆明三日路透社電、英國每日民聲報特派員海爾登夫人、旅行中國內地已兩月、現將由昆明啓程返國、極稱許蔣委員長夫人宋美齡女士之工作、尤其是訓練婦女爲國服務一點、而對於中國紅十字會之林魯伯（譯音）醫師亦稱譽備至、並謂「中國如再堅持兩月、余敢信必將轉爲有利局面、中國青年需要訓練、余可斷言爲中國而死者過多、而明了如何爲中國而生活者則殊嫌過少、中國學生及青年、均當加以訓練、使彼等明了如何利用其手、余對中國前途實具有極大信任、

鄂南戰事
將在蒲圻展開
我注意金口嘉魚間日艦

◎某地二日電、侵入武昌日軍、現沿三交通幹線南犯、一路由粵漢鐵路窺蒲圻、在中伙舖附近相遇、一路由湘鄂公路窺小嶺子、二兩日均展開血戰、我軍陣地無變化、另一路則以淺水兵艦數艘在嘉魚金口排渡間出入、有窺洞庭湖勢、

◎通山二日電、二日晨、日軍千餘、自官塘驛內北之陰山坡繞攻我方蒲圻、被我軍阻於象山以北、二日午、我軍以中伙舖於地形上過於凸出、乃轉進至舖南高地、今後激戰將於蒲圻一帶展開、

英艦駛抵江門

◎廣州三日路透社電、日方雖屢次警告珠江三角洲滿播水雷、外國船隻目前駛過其地、危險實巨、但英砲艦西加拉號昨由廣州啓碇、今已安抵距廣州約二十五哩之江門、

日軍圖攻肇慶由廣西開

◎廣州三日路透社電、沙面日領事……今日復稱大鵬灣……

……敉、華方無損失、

浙海交通
台州「海門」兩路
溫州較爲周折

自寧波溫州相繼封鎖、禁止航輪直達後、滬浙間僅有滬台一線、能直達寧波定海等處客貨運輸、均以海門爲唯一口岸、上海郵政管理局昨日起發出通告暫行停收寄往永嘉（溫州）鄞縣（寧波）、及其轉往各地之大宗包裹、溫州西江……封鎖禁止航輪出入、行駛滬溫線之外輪、以距離溫州三十里之磐石爲終點、照常載運客貨、貨物均用駁船轉運、故事實上該線不能爲斷航、義商利輪昨日下午三時照常搭客載貨開往磐石、惟乘客仍須有當地保證、蓋溫州當局對由磐石轉運之客貨檢查甚爲嚴密、

……

蔣委員長勉嘉川領袖

◎重慶三日電、行營張主任及川康黨政軍首長劉文輝鄧錫侯潘文華陳公博王纘緒楊森唐式遵王陵基孫震聯名電請蔣委員長蒞川主持大計、頃據行營消息、蔣委員長已有覆電嘉勉、略謂兄等實心爲國、良深感佩、現粵漢陣地雖有轉移、而軍事重心仍在湘豫之間、犄角堅持、現方統籌全局重新部署、務期再接再厲力爭勝算、並謂今後抗戰、四川地位最居重要、一切發動人力物力之至計、盼加倍振奮同心協力、將黨政軍打成一片、刻苦淬厲、增進效能、俾增强復興根據、共成不世之勛、

貴州礦務局史維煥主持

◎貴陽三日電、省府與資源委會合辦之礦務局、決定史維煥爲局長、局址設省溪蘇、定十日前成立、候機器運到即開採汞礦、

蘇嘉鐵路被我控制

◎蕭山二日電、蘇嘉鐵路一帶刻已完全被我控制、廿八日晚我軍某部將嘉興方面鐵橋四座全部炸燬、

參政員梁上棟戰地受傷

◎重慶三日電、候補中執委（電碼未明）强參政員梁上棟、因參加軍風紀考察、日前在前方遇日機轟炸、以致受傷、

美對日抗議炸斃教士幼女

◎華盛頓二日哈瓦斯社電、國務院本日發表公報、日本飛機上月廿六日轟炸中國河南……

日照會國聯以後不再合作

◎日內瓦二日哈瓦斯社電、日本駐瑞士公使天羽、以照會一件、送達國聯會秘書長愛文諾內開國聯會行政院前於九月三十日通過報告書、主張由各會員國個別對日實施制裁後、日本政府茲已決定不與國聯會各技術機關再行合作、

滬西地價高漲
工廠需要 住宅新添

本埠戰後之地產事業、已一落千丈、類中呈蓬勃氣象、尤以兩租界區及滬西越界築路之工廠區域、甚（因工廠多移該處、住宅建築增多）査各地段目前之租價格如下、武定路地每畝每年租價一千三百元、延平路地七百五十元、檸檬路地二百五十元、小沙渡路海防路地一千四百元、巨潑來斯路地七百五十元、戈登路地一千二百元、凱旋路地五百元、槎榔路東京路地一千五百元、哥倫比亞路地三百五十元、虹橋路地二百元、土山灣地一百元、至售價較去年漲二三倍至三四倍不等、且以目前形勢觀察、尚有續漲趨勢、

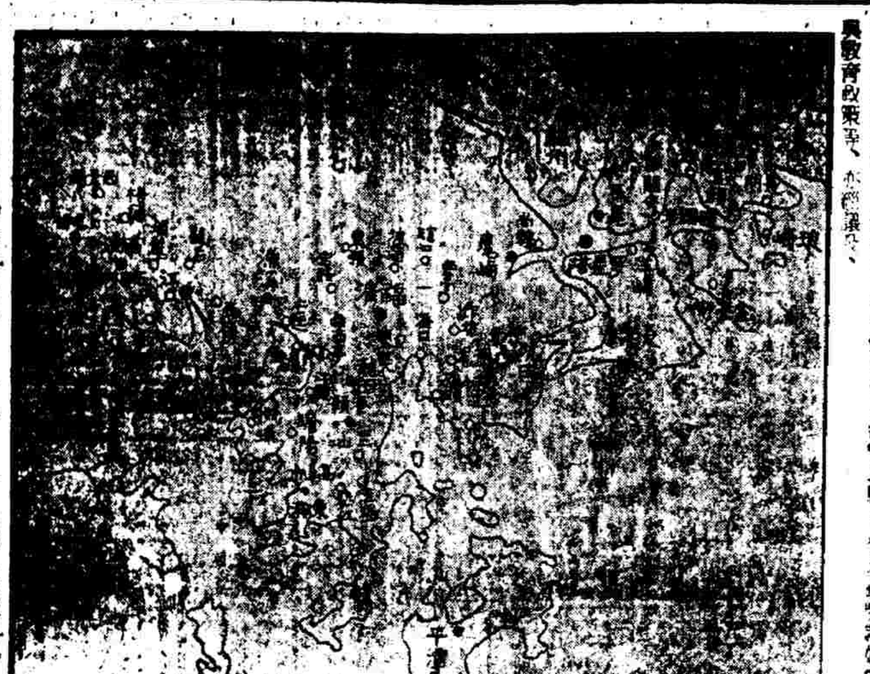

虹口德鄰公寓附近 利時緊張
小石子作怪 驚慌道開槍

虹口德鄰公寓、現有某項組織設立在內、二樓某號房間、係一胡姓者住居、西裝革履、年約四十左右、其所住之房間、鄰近北江西路、數日前、胡在室中、忽聞砰然一聲、駭極奔出、同樓住居之人、亦因胡之驚駭而起恐慌、胡奔出後、立即電報日軍及虹口巡捕房、謂有人開槍、頓時大隊日憲兵及捕房中日探員相率到來、調查良久、除在胡姓房間附近之牆外地上發見小石數枚外、並無開槍痕跡、實係頑童投石、擲於該處、雖嚴若干彈擊中焉、

淪陷區域內一般政治活動

◎北平二日路透社電、據華方消息、在日軍佔據區域內之華人官吏、現正計劃組織新「中央政府」事、……

不脫舊日口吻
日相發表演說
世界有識人士當然明白

◎東京三日路透社電、今日……

汽車鎗聲 疑雲重重

三馬路四馬路一帶搜查行人

老閘捕房八百八十號華捕、昨晚奉派在福建路漢口路口值崗、指揮交通、至十點十五分、耳鼓中忽聞有連珠槍聲、起於福建路之西、急返身察看、見路之南面停有一一三四〇號汽車一輛、旁有一人、身穿灰色衣服執手槍向該車開放、乃即拔槍向該開槍者開放三槍、該開槍者即於是時向福建路南逃去、捕急追逐於後、時福建路上行人如織、匆促殊難認清目標、且恐傷及無辜、故該捕未敢貿然發槍、追至福州路、目標已失、時有老閘捕房之四百五十五號華捕、正向東巡行於福州路、聞槍聲起於東北、乃拔槍循聲追往、甫至長樂茶樓、見有兩男子（一穿咖啡色長衣、一穿灰色長衣）、形色慌張、自福州路東端疾馳奔來、喝阻不停、乃出槍開放、連放四槍、一彈中穿咖啡色長衣者之左小肚旁、自右肋穿出、受傷倒地、其同逃者乃亦止步、聽候檢查、

維時

老閘捕房亦得報、立由西副頭哈利孫、探目薛有文．馮秀山．探員劉兆田．何連增、各穿鐵馬甲、乘坐汽車到來兜捕、則見已有一人受槍傷、並將另一人扣留、乃召救護車到來、將傷者車送仁濟醫院醫治、未幾、有值崗於福州路福建路口司指揮交通之五百二十五號印捕、忽得人報告、謂有人以手槍一支、拋入福州路四百七十號開新印刷所內、乃往將手槍檢獲、交西探帶回捕房、該槍爲一全新之六寸毛瑟、槍內子彈已盡、故檢身後坐、

旅經

查悉被擊傷者名蕭耆祥、年二十五、寧波人、其被扣之灰衣男子、名徐志芳、年二十四、寧波人、據稱兩人同在虹口熙華德路八十四號九如錢莊服務、昨晚晚飯後、同至五馬路華昌機造廠訪友、略談片刻而別、至永安天韻樓游玩、九時出外、擬開室住宿、先至安東、客滿退出、再至吳宮、因僅有大房間、價格太貴、亦未開成、時蕭僅及其主人有長方手表一只、交彼帶出修理、兩人乃沿福建路北行、擬至大馬路華新鐘表店交相識之陳正初修理、詎其時福建路上突起槍聲、乃隨衆而逃、未知其他云云、經捕房得訊已穿散洞、生命頗危、徐經帶入捕房詰訊後、非無可疑、即經釋出、

傳於

漢口路被人槍擊之汽車、至中西探馳往調查時、早經駛去、僅據漢口路角萬昌衣莊之司閽捕稱、其時似見車內有人作呼救命、（有人稱穿西裝）似已受傷、惟其既已受傷、何猶能將車開去、殊堪研究、且事後亦並不至捕房報告、故車主何人、所業何職、緣何被擊、均在疑團之中、汽車之號碼、經捕房調查之下、一一三四〇號亦或有誤、

車中一呼救

救難運動 各業分頭做

難民協會通知捐募辦法

難民救濟協會通函全市各業公會除白一捐外另籌捐募辦法、原文云、

逕啓者、本會成立大會議決各業人員薪給報酬、由各業公會負責捐百分之一、[illegible]

酒菜附捐 十元爲限

酒菜館業同業公會、自議決酒菜帳單附加百分之五難民捐後、內候協會收據及布告、故定十一日實行、昨日該會得會員提議、酬值白抽五、小額自無問題、設遇大規模喜慶筵席、若亦照此徵捐而不加限制、殊屬非宜、故主張附加捐款最多以十元爲限、同時協會定今日將布告及收據送交該業分發、故該會定於五日下午三時開全體勸募委員會議、討論限額等事、

旅業附捐 即將實行

旅館同業公會爲勸募難民捐、曾組織特種委員會、並經決定按照房金自碼加收白分之五、請協會布告、俾旅客週知、協會業已印就中英文對照之公告及三聯收據、定四日送交該公會轉發各會員、於各房間張貼、該會爲此已定日內召開特種委員會之保管勸募、監察各委員會聯席會議、商討實行前之各項準備、

五金顏料 分頭通知

五金零件業同業公會、自通告各會員填報職工薪給報酬數額、按月將百一捐款、繳解各指定銀行後、昨復通告各會員未填報告即行填報、並另行籌商其他捐款辦法、西顏料業同業公會已通告各會員按照職工薪給勞資各捐白分之一、以作難民捐款、

銀行公會 報告實行

上海市商會依照難民救濟協會大會議決、推行勞資雙方每月各將薪給報酬白分之一作爲救難經費、經規定表格、分發各業公會及各大公司調查每月職工薪資總數、茲聞已有國華．永大．浙江興業．新華．統原．東萊．正明．江蘇．農民．至中．煤業．重慶．永亨．民孚．中滙．勸工等十四銀行及四行儲蓄會、通易信托公司．新新公司．麗華．中華商店等、將十月份薪資總數報告到會、自十一月份起、即提成充捐、

各輪工友 自動輸捐

本市航海安旅會所屬謀福．德平．榮賽．山泰．哈納．海福．寶利等各輪茶房工友、除德平輪有規定之薪給外、其餘各輪均以酒資收入爲生活、故對於輸捐辦法、業由該會負責人分別召集各輪代表集商、經議決按照各輪酬報收入之多寡爲標準、按月總捐自半元至二元不等、除謀福．德平．山泰等輪業已實行外、其餘各輪均定本月起繳捐、

糖業月計 可得二千

糖業公會於上月二十八日開會議決、每月經常解付難民救濟費二千元、作救濟難民經費用、籌募方法、經商酌爲（甲）由公會通知各機關營業人、如逢糖業出貨、每包徵收難民捐六分、至月終由救濟會至各棧領取、（乙）由出貨人持棧單至該會加蓋難民捐收訖圖章、並繳納每包難民捐六分、由該會於月終彙解救濟會、經討論結果、以第二法手續簡便、決予採用、據該業估計、本市每月糖銷約在十萬包以上、如每包徵收六分、每月二千元[illegible]、但當不足三十萬包時、則由該會予以補足、據悉該會業已領到、定於六日起開始實行徵收、

如魚得水

把離開水的魚兒，重新放到水裏去，[illegible]見牠的生命得以復蘇，[illegible]

但是人們知道水對於魚是關係重要，而不知營養對於人的關係也是一樣的重要，人們見魚離開水是[illegible]，而不知人的[illegible]也正是因爲體內缺乏營養的緣故！

要使體內營養充足的辦法，就是在日常服用「地球牌[illegible]魚肝油」或「五洲乳白魚肝油」，這兩種[illegible]含有豐富的維他命，營養功效極高，能幫助飲食而對人體補，故[illegible]之精神活潑，動作敏捷，如魚得水。

（上述兩種魚肝油，五洲大藥房發售）

上海特寫之三

破爛的一角 棚屋區

克能海路▲棚屋區

我得到了安慰 重行締造的偉大精神

（一知）

本報啓事 十一月一日起本刊在第二版上添闢「上海特寫」一欄、取用有系統的上海風物描寫、除特約撰述之外、歡迎讀者投稿、文字長短不拘、能附入圖畫及照片尤佳、[illegible]、每日特寫一篇、[illegible]

滬東東嘉興路．西嘉興路．香煙橋．胡家木橋及其美路一號橋的附近、本來住有大批大批的貧苦同胞、自從八一三的戰爭開始後、這大批貧苦同胞的家宅—棚屋—全給砲火拿掉了、這一群無家可歸的「苦人兒」、現在大部也擠在租界裏、他們集中的地點、是在界路克能海路轉角的一塊空地上、

苦幹的精神

這一塊空地是戰前慶長里的遺址、慶長里地處租界邊區、和北火車站—這著名的戰場—只隔得一條馬路、等到我軍西撤以後、業主去一調查自己的產業、有一部份已爲砲火所毀損、便爽性在今天春天、將損毀的部份拆去、留出一大片空地、這許多「苦人兒」現在便憑了他們一股能苦能幹的精神、在這空地上重建了他們的家宅—棚屋、

舟型 大型 小型 三種形式

這裏棚屋的種類、約略可分爲三類、第一類頂起碼的、他的形狀和童子軍露營的小帳篷差不多、和河裏頭的舢舨船也差不多、我們可以替牠胡亂定一個名稱叫牠做舟型棚屋、第二種棚屋雖則小一點、但已經有了一點普通房屋的雛形、我們可以叫牠做小型棚屋、第三種較小型棚屋來得高大、我們又可以叫牠做大型棚屋、這是此間最體面的一種家宅了、

今天早晨我特成去訪問這個棚屋區、在沿克能海路及界路一帶的棚屋、大型居多、有在東邊開設理髮館的、開設饅頭工場的、還有開設牛肉館的、這在這裏應當算是數一數二的大買賣、走向裏面去、路徑很狹很曲很潮濕、因爲棚屋的狹小、在屋子裏不能做事、一切洗菜淘米洗衣服的事、都在這很狹的路徑上做、許許多多的人蹲在狹路上做事、那走路的人便只好側身而過、—穿長衫的特殊人、還得拾起你的袍角、否則會將你的袍角弄濕弄黑、

黃木箱算如「席夢思」

舟型小型大型三種棚屋的構造原料、其外皮普通爲舊蘆蓆或者柴草、考究一點也有用廢鐵皮和廢木板的、不過是同鳳毛麟角一般的稀少、較之普通更可憐一點的、則用破草蓆破蔴包、用草繩綑縛、—聊避小風雨、—大風雨根本避不了、—大部份舟型棚屋的外皮、都是這一類的東西、講到外皮內邊的架、則有用竹的、也有用木的、大約以用木的爲多一點、底下全是泥地、這泥地日間是他們坐立之所、夜間是他們睡臥之所、幾所大型棚屋裏頭、居然用廢棄的木肥皂箱木水菓箱在泥地上舖了三四尺寬五六尺長的一方塊、作爲臥床、這形式和北方的土坑、頗有幾分相似、可惜比土坑矮了一點、在此間擁有這種木坑的人、正如一般中等華人的有了一座席夢思彈簧墊、常會被其友人加以刮目相看的、

天下無廢物 金科玉律

在這棚屋區裏才是

棚屋的裏邊非常昏暗、有幾家正在燒飯、因爲「灶」既沒有「突」、而「棚」又沒有「窗」、所以一屋子全冒滿了煙、打從外邊看到裏邊、恍如霧裏看花、在煙霧裏恍惚可見的是憔悴大人、作辛勤掙扎、恍惚可聞的是半裸的小孩、在痛哭流涕、天下無廢物的這一句話、不適用於一般居處闊綽的「天之驕子」、而在這無告之民的隊伍中、却眞有金科玉律般的權威、所有一切破銅爛鐵蔴布頭、全是他們的「生命線」、小小的棚屋中、他們可以沒有桌子、沒有椅子、沒有一切、吾們認爲日常生活的必需品、而不得不關出一半以上的地位來貯藏他們的「生命線」、這生命線全會發出一股霉腐之氣、這些無告之民、是整天的被困在這充滿霉腐之氣的生命線中、繼續維持他們的生命、

巧合 螺絲殼裏做道場

在這棚屋區裏的人們、雖則今生實際的生活是非常的困苦、但他們却也有死後理想中的樂園、他們家裏頭死了人、也請和尚來追薦亡魂、俾得往生西方淨土、一家舟型的棚屋裏、門前貼了一張「以法利生」的小黃榜、棚裏頭跪着五個大和尙、鐘鼓叮咚的在念誦「大悲懺」、因爲棚屋的小、使顯出和尙的多、擠擠一棚、了無隙、其情形與傳說中的螺絲殼裏做道場、巧相符合、[illegible]

、水得帶了器具上克能海路工部局小學牆外邊的自來水龍頭上去取、有兩個孩子扛一桶的、有一個女人挑了兩桶的、也有一個男人挑了兩桶手裏還提一桶的、大家全希望多取一點水、少跑幾次路、桶內的水、盛得非常之滿、所以路上的水也濺得非常之多、半條克能海路全給浸潤了、—我將這棚屋區的外在情形觀察一周以後、便在克能海路的一家老虎灶上泡了一碗茶、意思是想和這棚屋區裏的任何一位住居者談談這裏的內在情形、

老虎灶上 一位住戶

老虎灶茶客中有一位戚長生君、是說話比較有條理的一個、他告訴我這區域裏的棚屋多至一千二百餘所、那些大型棚屋一所之間、有住居兩三家的、又告訴吾這裏棚屋的建築費、也很不小、大型棚屋的屋面需用油紙三十來張、每張價一角五、油紙兩面用蘆蓆或者篾蓆夾起來、用蘆蓆篾蓆都得用二十張左右、蘆蓆每張二毛、篾蓆貨色好的每張四角、劣的每張二角、屋面下邊的牆垣用蘆蓆或篾蓆、都在三十張左右、中間的架子、不論竹或木、都在十三四元左右、所以一間大型的棚屋、光是材料好一點的、得化上三十六七元、壞一點的也得化上十六七元、小型棚屋比大型的可減一半、總之加上一切人工化費、大型的平均要四五十塊錢一所、小型的平均也要二三十塊錢一所、他一方面述說現今搭棚屋的不易、一方面又述說在戰前搭棚屋因爲物價的便宜可以較現在便宜一半、

經濟情形

我因爲他談到了物價方面、便乘勢打聽他這裏棚屋居住者的經濟情形、他說這裏居住者的職業、大別之可分爲工商兩種、商的方面、一種是收舊貨、一種是販賣蔬菜、其每天利潤大約自五六毛起至一二元不等、這是要碰運氣的、運氣不在家的時候、蝕掉了老本也是常有的事、工的方面、則有碼頭小工、馬路小工、紗廠工人、掃街夫、扛棶苦力等各種分別、碼頭小工和紗廠工人、一天工資約六七角、馬路小工和掃街夫一天工資約得五六角、扛棶的苦力假使氣力好的話、一天到可以有一塊錢的收入、

一肚子牢騷

最後我問這位戚君、「您做什麼的呢」、這一問却問出他的一肚皮牢騷來了、他不回答我的問題、却先從頭說起、他說「我是江北鹽城人、本來在其美路一號橋附近開香店的、自從八一三戰事起後、我和女人兒子及另外一個夥計、逃到了常州岳家去、岳家住在常州車站洋橋頭、去年陰曆的九月初十、一架飛機在洋橋頭丟下一枚無情的炸彈、巧巧落在岳家屋子裏、我大舅子夫妻倆和一個女兒我的女人和那另外一個夥計、都給炸死了、那時我正在當地另外一個同鄉人開的香店裏幫忙、得到了消息、回去看時、五個人都已炸得稀糊爛塗了、那時擧目無親、我儘腰裏所有的幾個盤川、給他們買了五口棺材埋了、幾經流離、今年才又打江北輾流到上海來、店是毀了、錢是完了、現在只能暫在碼頭小工裏混混、拚老命、力衰了、做「一天算一天」[illegible]還是一無所有、」

安慰 這悽慘環境裏使我感覺到

我聽完了戚君的述說、除對他表示非常的同情之外、又覺得在這許多棚戶之中、遭到了同戚君一般傾家蕩產的惡運而重行搭起棚來的、大約總在十分之九以上吧、他們雖則受了巨大的創傷、而仍同戚君一般不屈不撓的努力奮鬪、重行締造、這正可表示我們中國人民力量的偉大、鐘鳴十下、我充滿了前途很有希望的情緒、別過了這位戚君、走出了這座老虎灶、離開了這個棚屋區、

花柳病檢驗

大衆服務部

凡曾經患過不論何種花柳病者對於血液檢驗實爲重要蓋欲防本病之復發以及常保身體健康者不論男女均有一次檢驗血清反應之必要本院特設大衆服務部凡欲診斷花柳病是否斷根來院驗血及驗尿出立證書

▲每次收費二元

▲血壓同時免費檢查

X光心肺檢查

本院備有X光機專門診斷咳嗽是否肺癆心臟腸胃是否健全及病灶所在一經診斷瞭如指掌凡有心病肺病疑者用X光診斷可以對症治療事半而功倍X光檢查每人一元

（門診時間每日上午八時起下午七時止星期照常）

父子醫院

[illegible]

圖書委會主席 奚玉書繼任

工部局圖書館委員會、曾於上月二十五日開會、奚玉書君經各委員一致公推爲該會主席、以補故委員徐新六君之遺缺、是日該會討論會務以前、先由奚君致辭追悼徐君、然後各委員起立誌哀、

林康侯歸國

出席於國際勞工大會資方代表之林康侯氏、自日內瓦勞工大會閉幕後、復出席國際紅十字會議、[illegible]

十二紀念總理 海關郵局休息

本月十二日爲總理誕辰紀念日、[illegible]均將於是日[illegible]、江海關郵政管理局亦[illegible]停止辦公、休業一天、

編輯部啓事

[illegible]

桐油到少 價續漲

[illegible]

年邁孤單 難民自縊

[illegible]

少婦吞金

寓於滬西極司非而路卅號門牌屋中之婦人張徐氏、年二十歲、昨日因細故與其丈夫發生口角、該婦頓萌厭世之念、乘人不備、吞下金戒指兩隻、旋即倒臥牀上、迨至十一點五十分鐘、始經其家人發覺、車送海格路紅十字醫院救治、因金戒兩隻、治救爲難、恐有性命之虞云、

愛而近路盜劫

愛而近路三百五十一號弄十號舒兆祥家、昨日上午十點半、突來盜徒三名、其一執有手槍、向舒有所需索、最後由舒處取去法幣三十元、嗣由舒報告該管匯司捕房、由幹探目沈[illegible]負責往調查一切、以憑查究、

汽車撞死行人

昨午十二時三十分、有一年約三十歲之男子、行經滬東楊樹浦平涼路臨青路附近、被運貨汽車撞倒跌傷、因傷重、於救護車到場時、已氣絕斃命、死者似爲苦力、姓名籍貫及住址、無從調查、

遇盜呼援 遭一毒手

昨日上午十點鐘、滬西虹橋路二百二十八號門首、有行人王鳳岐、年四十六歲、突被三盜攔住去路、以利刃相迫、令其自獻財帛、王被迫仍在猶豫、而盜已不耐、自行搜索、將王身畔所有大小法幣悉數劫去、王於盜逸後、乃大呼乞救、盜怒、反身以刀向王亂戳、胸部及面上均受重傷、奄奄倒地、盜即乘間逸去、事後經其他行人瞥見、爲之報告捕房、當即召救護車將其載送海格路紅十字會醫院求治、生命可無礙、

當胸一鎗 俄籍少婦自戕

性命危殆

昨日上午十點二十五分、靜安寺路一千五百二十五號A字公寓內、有一二十三歲之俄籍少女克老去考夫、突然以手槍自擊其胸、立時倒地、其所雇侍者聞聲入內、時該女已垂危、乃即電報靜安寺捕房、轉召救護車往將該女載送大西路宏恩醫院求治、生命至爲危險、事後靜安寺捕房即由西探馳往調查一切、惟調查結果、未予宣佈、僅悉克之丈夫係在江西路工部局捐務處任職、且任特別巡捕、克女自殺所用之手槍、即屬其夫之公務手槍、而未帶出者云、

駕車不愼 上階沿 撞碎店窗

昨晚八時四十五分、浙江路天津路口、有一年近三十左右之中年人、乘坐自由車、行經該處時、因避讓前面行人、急將車頭向左[illegible]、人未受傷（秉）

貼現波動甚烈 結果軋跌二元五角

[illegible]票據貼現率、（每千元）變動甚烈、晨做六十二元、旋即步退入六十元關、一度曾降至五十六元半、最後約爲五十七元半、結果下落二元半、

洋行日行奮扒 英美滙市步軟不止 全日交易頗爲旺盛

外匯市況再緊不止、乃日行及外商各行[illegible]

中央掛牌

[illegible]

滙豐掛牌

[illegible]

英滙

[illegible]

財部統制黃金再漲五元 收後邇二千元關

現金始亦暗盤、變動日小、價始終起落於一千九百八十元左右、市勢仍堅、因有中央財部有將統制黃金之消息、因不悉詳情、各方人心暫趨觀望、交易不旺、上午五百兩左右、下午三百兩光景、中央銀行之中國純金收買價已退至一千一百九十二元六角、掛牌關金低四厘、爲二元三角五分六厘、標準金小一元七角、計一千一百八十七元九角、乃因二日倫敦市、英純金已回小二辨士半、每盎斯退爲七磅六先令一辨士之故

現

[illegible]

美滙　港滙　海外銀市及互滙　外幣市價

[illegible]

金市價

[illegible]

公債平疲

統一公債晨開市況、暗中新歇、交易仍稀、全日結果一致下落五分至一角半、[illegible]

現紗客幫無問津 市價升降二元間

[illegible]

各路在統制中 棉・益・漲

[illegible]

生油轉定 豆油無神

[illegible]

北銷突起 粉市堅俏

[illegible]

長江來源少 麥漲面

[illegible]

米號業三第次評價

[illegible]

客和定勢

[illegible]

到貨續稀 銷暢米價漲

[illegible]

外棉平

[illegible]

豆市穩定 到存均少

[illegible]

煤市堅

[illegible]

中西股票

[illegible]

福新香煙 金字塔等日益暢銷

新新公司 特別大減價

香煙 火柴 肥皂 重訂市價

[illegible]

私運黃金十餘萬 「阿島斯」船上抄獲 海關已沒收 來歷未明

法國郵船公司之「阿島斯」號輪船、於上星期六由滬駛往馬賽、兼潤香港小呂宋、於未啓碇之前、海關當局、忽接密報、據謂該輪有人夾帶違禁物品情事、遂立飭緝私抄班房人員、馳往檢查、當在行李間內、搜出黃金四十餘條、重約六百餘兩、價值國幣十餘萬元、經逼向旅客詢問、該項黃金係屬何人所有、迄無人出認、遂將抄獲之黃金、帶回海關候核、茲悉破案至今、適已一週、抄獲之黃金、迄未查明其來歷去處、顯係私運無疑、故已按照國府所頒取締條例、將該項黃金、由海關全數予以沒收

市商會接受 嘉定銀行和解聲請 裴雲卿徐永祚主辦一切 潘序倫已提出三項建議

[illegible]

租賃糾紛調解辦法規定

上海市特區租賃糾紛調解委員會、昨假銀行公會三樓、舉行首次全體委員會議、通過租賃糾紛調解細則、全文如下、

[illegible]

吹萬樓日記節鈔（九五）

山陰吹萬

第二次、覺能多懂否、按余自見女學佛茹誠、余亦每取所藏經典閱讀、數月以來、曾讀過法華經一遍、雖未能解、亦知有味、今方讀第二遍開始、不知何以吾女即已見之也、女又云、父現讀何品、如有不明、可與兒言、此等經義、不能如四書五經明白、惟有眞實信心、自可得其精意、若每句作解、覺是不可曉、按女既謂我讀而不明、可以問他、是吾女於此經之義、必能精通可知也、閒爾前言方讀華嚴經、不知今已讀完否、（女讀華嚴經、見四月廿九夜乩語、）答未完、華嚴與法華、旨同、義境更深徹、初讀複雜、細看有精、與[illegible]與諸經大同小異、清心靜性、容易悟解、按余本未治佛學、而亦藏有佛經數種、若華嚴經、則并未有藏、故一切字面如何、皆不得而知、女之所讀、知係受自佛賜、其中有不識之字、更能得菩薩之授告、（約見四月廿九日乩語）此理眞微妙哉、

土地灶神公差 奇哉禍口册 有三種標識

十一日即九月十五日陰雨、夜間內人與孃孃二人扶乩、余初未看、女久不至、至則云祠去方回、小哥同、見土地灶神、尙有一似公差、寫家宅册、兒欲看不許、只見每本面上、有松江金山四鄉禍口册、有長方圈圈三角圈、問其禍口是否寫戶口之同音、則曰非、蓋覺是禍口也、問其所見三項之圖、金山作何圖式、則曰三圈並行、不在地名上、問其灶神衣何衣、則曰惟灶神紅衣、想嫌好、至此余始出、見其所省、不覺大駭、殆此亦亦將滴難耶、乃命孃孃去、由余與內人扶之、女又云、兒晨看父寫信、見父母宅書房、隨出、過土地灶神公差、兒問我處有難否、不肯告、故與小哥同去問祖母、亦勿知、所謂土地公差云云、女乃面話一遍、其言見父母至書房、即日間余與內人至北書房間理書籍也、云小哥者、定係尊兒、女前本言譽兒常在家中、常與其在一處也、女定因見此公差所持禍口册、又問不出我處有難與否、故不得已而往祠堂、以問祖母、及祖母亦不知、女所以極爲憂惶耳、至、堅求外出、竊父從之寫是、且此間是否能勿遭刦、兒亦不知、按女所說父信太消極、又云父信太消極、四哥等孝念眞之信、大旨言凡事有命、早置生死於度外等云云、此信今日早上即在

第三期獎券 救濟金六萬元

第三期法商救濟難民慈善獎券救濟金計共六萬元、業於第三期獎券附獎後歸救濟難民慈善獎券救濟金支配委員會支配該事、並已按照該會議決如數撥付各慈善團體、計上海國際紅十字會二萬元、南市難民區監察委員會一萬五千元、公教女青年會附設孤兒院三百元、南市慈安產科醫院一千一百五十元、西人慈善協會八千四百五十元、恢復難民生計準備金一萬五千元、

柴炭橫漲

[illegible]

丁福保敬告患虛弱病者

[illegible]

VINCE 文斯 兩用藥牙粉

既可漱口、又可刷牙、能放發原氣、殺菌消毒、善治口腔各症。

備有仿書承索即寄

各大藥房及百貨公司均售

美商華納公司 上海四川路六六八號

英義協定 下院 345—138 通過

◎倫敦三日路透社電、英政府所提出實施英義協定之動議、已由下院以三四五票對一三八票予以通過

義蘇經濟協定 大綱業已同意

[illegible]

蘇聯航空紀錄 國際協會正式承認

[illegible]

英美商約 減低數百種物品稅後 影響將及全世界商業

◎華盛頓三日路透社電、英美締成新商約、減低數百種物品之稅率後、其影響似將及於全世界之商業、此間官方稱、此爲實事求是、而非虛飾表面之條約、其意義即爲世界上有最大對外貿易之兩國、現同意用減低稅率方法以增進兩國間之商業、英美兩國連屬地在內、其對外貿易佔世界百分之四十、英國於全世界輸出貿易約佔百分之一〇•六、輸入佔百分之一八•二、美國輸出佔百分之一一•七、輸入佔百分之一一•二、此間當局現信該約將導成美國與英自治領間之同樣協定、英美商約簽字時、美國將與加拿大簽定修正一九三六年舊約之新約、美國現正與澳洲紐絲倫南非聯邦作透徹之討論、按英美商約進行已久、本年三月杪英代表團抵此後、英方亦提出同樣清單、英商初以爲英國向美所購之物品、多於美國向英所購者、兩倍半許、故美國應作重大讓步、惟美方談判者提出均衡表、證明包括殖民地自治領及所謂不能見各項、如航運費・旅行費・移民匯款・保險・證券・利息等類在內、兩國貿易適相平衡、如將美國由南非運入之黃金列入、則英方較美尙佔八千二百八十萬鎊之優惠、此約一旦締成、美國對外貿易之過半數將在此約範圍之內、

[illegible]

捷匈土地爭執 德義仲裁書發表 割六城予匈國

◎維也納二日哈瓦斯社電、關於德匈兩國界務之爭、德義兩國仲裁書已發表、其內容係將捷克國斯洛伐克省與喀爾巴阡烏克蘭省下開各城市、計（一）瑙霍斯爾、（二）勒溫士、（三）魯賽舒奈茲、（四）哥西斯、（五）庫加塞伏、（六）烏慈霍洛劃歸匈國、該國因而獲有重要勝利、以上各城接收事宜、當在本月五日至十日辦理完竣、

捷克宣稱 受一慘痛打擊

◎捷京三日哈瓦斯社電、捷克與匈牙利兩國界務爭執提付仲裁宣告解決後、此間政界人士宣稱、捷克已因而受一慘痛的打擊、

德義仲裁書 匈國感滿意

◎匈京二日哈瓦斯社電、關於德匈界務之爭、德義兩國仲裁書發表後、匈國各界人士、咸皆極感滿意

捷克對義表示友好

◎羅馬二日哈瓦斯社電、義大利日報登載捷克外長契伐哥斯基在維也納城向該報主筆蓋達所發表之談話、略謂「捷克國亟願與義國樹立最密切最友好的關係」[illegible]

傳英德駐英大使返任時 攜有張伯倫所擬之和平方案

德當局謂未獲消息

柏林三日哈瓦斯社電、但澤郵報表反映德國當局見解、於本日發表一文、略謂、外傳英國駐德大使漢德森日內自倫敦返任時、當攜同該國首相張伯倫所擬定之和平方案以俱來、此項方案包括歐洲各國訂立和平軍縮公約具體建議在內、德國政府願加以考慮、絕無何項成見、所可惜者、截至目下爲止、吾人迄未獲有何項樂觀消息、

◎倫敦三日哈瓦斯社電、張伯倫首相政躬違和、本日午後不擬出席下議院、

小兒有恙 投嬰孩自己藥片可也

不問君對於小兒如何細心愛護、有時難免消化失序、腹部不和等症、或則腹痛發熱、或則出牙痛苦、或發性躁、飲食減少、但不問其症狀若何、繁劑嬰孩自己藥片、每足使其病勢消除、康樂恢復、蓋嬰孩自己藥片、係由著名兒科專家處方製成、其所含藥料、配合至當、故善治嬰孩食積便秘、嘔吐泄瀉、腹痛發熱、喉炎傷風、蛔蟲、出牙等症、且味道甘美、小兒喜食、至其製成片劑、亦爲一大優點、蓋如此其劑量可確保無誤也、嬰孩自己藥片、保證絕對純淨、雖稚襁赤子服之、亦有益無損、各藥房皆有出售、或向上海江西路四五一號韋廉士醫生藥局購買、每瓶法幣七角六瓶四元郵力不取

此係眞正嬰孩自己藥片之裝璜

BABY'S OWN TABLETS (DR WILLIAMS) 嬰孩自己

務宜注意 切勿購射影偽品

（國民政府衛生署□可證成字第六二七號）

君愛如此活潑健康之小孩否請以鷓鴣菜與兒女服之自能達到健康活潑矣

鷓鴣菜

宏興藥房　各處有售

雇汽車搶土秘密

探捕起卸貨地點・拿獲六案犯

被封者劉瑞康亦潛逃
搶去二千兩搜出還不少

法租界西格臬路一百七十號潮州人劉瑞康家、昨日下午、點三十分、突來匪徒二十餘人、冒稱係捕房人員、搜查違禁物品、蓋劉儲有煙土數千兩、爲若干所悉、特以搜查爲由、而往搶土者、當時各匪將前後門緊閉、開始搜查、被搜得煙土約二千兩、分裝兩蔴袋攜之出門、載入預雇之祥生一八四〇七號汽車、命其駛去、車夫張某生見乘車者情形可疑、知所載之物、必係劫來者、乃於開抵其指定地點、（地點捕房未發表）俟其卸去所載之物後、即飛馳報告捕房、當由法捕房派探至其卸貨地點、拘獲六人、又至劉瑞康家、則封匪已散去、而劉亦已逃去、當時捕房人員又自劉家搜得大量煙土、一併帶入捕房。

兩根金條孤注一擲

金號夥計入獄　典當老闆無罪

福建路三百三十一號東來升金號夥蘇州人金連生、上月二十二日起、將店中價值三千八百元之金條二根、現鈔二百三十元竊取、將二金條以二千四百七十元典質於福州路四百八十號源來當舖、得款即至賭窟、完全輸去、嗣經老闆捕房華探目楊成才將金拘獲、並以源來當亦有故受贓物嫌疑、乃對該當經理駱雁云一併向法院起訴、昨經蕭推事開庭審理、駱延高君湘律師辯護、捕房律師張師竹以該當收當金條、與市價相差達一千三百餘元、顯有收贓之故意、而駱辯稱、典當收當之物、在此期內、市價頗有大變動、故不能依市價辦理等詞、庭上核供、即當庭宣告判決、金連生處徒刑一年六個月、賠償原告二千七百元、駱雁云無罪、金條發還源來當、

嗾使婦人出走另有隱情

改期中發覺：

兩被告互相推託

官諭定期再判

寓居北江西路永吉里七十六號揚州老婦王韓氏之媳李氏、於九月十七日間、因與夫土、茂爲家事吵鬧、將氏毆打、翻氏乘隙出外不歸、姑王韓氏着人四出找尋、無蛛絲馬跡可獲、直至上月二日回來、北人張伯年忽向王韓氏謂、汝媳李氏、現在福州路小菜場相値、與一皖人買春發同在、翻偕王韓氏赴彼菜場尋訪、果遇張伯年與買及李氏、被話一過、向王韓氏稱、汝媳李氏、不願回夫處、惟若自顧、當用款二十元贖與、李回婚事等、王韓氏不允、與媳李氏

齟齬而別

越數日、張伯年又向王韓氏謂、李氏可在三天內由渠找回、須酬勞費若干、王韓氏應允、待至是月二十七日、仍無信息、始知李氏之出走、係張唆使、遂據情報告該管匯司捕房、派華探目王友善往將張逮捕、解送第一特區法院羈押、改期中經承辦此案之王探目在廣東路四十四號及梅司非而路六百八十三號將買春發王李氏查獲、與張伯年併送刑三庭、王李氏因夫松茂開審、由渠帶回、張買兩被告還押、昨晨

不予追究

由姜樹滋推事蒞庭研訊、捕房律師張天蔭起稱、改期中本案王李氏之口供、與前不同、謂是日伊之出走、由張伯年教唆、並在漢口路上賓旅館與買春發闢室奸宿等情、請訊、據王李氏稱、是日與夫松茂口角毆打後、張伯年向我謂汝夫婿間、將來難以度日、逕同吾先往曹家渡陳姓家

意見不合

暫住、後至漢口路某旅館開房間、而買春發即到來、且晚與吾同宿、張伯年又欲將吾帶赴外埠等詞、質之張伯年完全否認、並謂三馬路上賓旅館開一百五十五號房間、係買與李氏所闢、與吾無關、乃李氏

故意誣攀

求嬖、買春發供、李氏之出走、並非吾誘、不過在上賓旅館與吾睡過一次有之、餘供支吾、姜推事論仍還押、定期宣判、

夥開鹽號二年無報告
夏棣三被同鄉控訴
庭諭移送簡易庭查帳

[illegible]

索取巨萬贍養

顏料行主與妾對簿
喜新・厭老　雙方各執一詞
希望能重圓

公堂上互相指摘

廣東路公順里四號德豐顏料行主紹興人張金壽、五十歲、旅滬迄今卅四載、以經營顏料起家、擁貲甚厚、家有一妻一妾、妻某氏、生有一子、名明生、業已長成、妾劉氏（闕名素雲）、廿六歲、蘇州人、生有子女四口、除其一已夭殤外、其餘爲長女文焱、六歲、次子明慶、四歲、三女桃梅、一歲、最近其妾張劉素雲忽率其子女等三人、延陳鶴鳴律師具狀第一特院民庭、對乃夫張金壽提起

贍養

之訴、其告訴意旨、略稱爲遺棄子女、不爲家屬之扶養、訴請傳案訊追、判令給付贍養費事、緣被告張金壽於民國廿年與原告張劉素雲成立夫妾關係、同居至今、感情素尙融洽、可謂美滿家庭、至民國廿二年、生一女、即原告張文焱、廿三年五月生一子、即原告張明慶、廿六年又生一女、即原告張桃梅、同居至去年七月後、因戰事淪滅、原告等遵被告之勸、避難至鄉

不料

被告存心不良、故作調虎離山之計、乘原告等回鄉之際、另娶新妾、並擅將原告所有家具與細軟諸物、均搬取一空、致原告到滬、竟無安身之處、不得已往被告與新妾所居之廣東路公順里四號德豐顏料行忍辱同居、詎知被告迭施辱罵、並加虐待、難以安身、原告早年被被告破身、又無求學之機、乃一舊式女子、並無生產能力、全賴被告一人維持、詎今對於原告等頻施虐待、又不善爲扶養、其存心遺棄、灼然可見、查原告張文焱等又屬年幼、非扶養不能生存、而被告對於張劉素雲則爲家屬之一員、與張文焱爲直系血親卑親屬、依法應負扶養之責、爲此狀請迅賜飭傳被告到案、判令給付贍養費自起訴之日起每月以卅元計算、至六十歲止、共卅四年、一次給付國幣一萬二千二百四十元、並應給付原告張文焱等每月五十元、算至各原告成年爲止、暫以十五年計算、共應給付九千元、至子女教育費部份、暫請保留、容另狀訴追、合併聲明、又原告目下生活無資、

困苦

不堪、無力担負訟費、請予恩准訴訟救助、法院准詞、於昨日下午二時四十五分、由倪推事開第三庭審理、首由原告供述與被告結合之經過、約如狀中所述、並稱自去年八一三滬戰發生時、被告勸令暫返蘇州避難、及本年廢曆正月初三日渠由蘇回滬、暫居其店中、孰料被告又置一名二嫂者爲妾、同居店中、被告喜新厭舊、致渠難於容身、本年七月間曾被被告痛毆、身受重傷、當經投報捕房自向刑庭起訴、

有案

可稽、且血衣、現猶存在、嗣因不能同居、於八月六日出走、現暫棲身於前所居之蒲柏坊一四七號、依胞姊爲活、因苦不堪、請求判令給付贍養費云云、繼據被告供稱、原告因緣本人年老、不守婦道、時常出外遊蕩博賭、夜常不歸、最近期間、聞其因雀戰輸去五百餘元之鉅、如仍歸來

同居

可以容留、若令給付贍養費、則不能同意等語、末由被告律師起稱、被告方面並未接得原告之副狀、起訴內容、無由知悉、故莫從答辯云云、庭上乃諭改期再訊、關於訴訟救助、現先裁定、准如所請、

謀害親生子有疑問

鄰人同聲均稱：目睹她騎在身上
兄妹倆之供詞一致爲母辯白

住法租界蒲石路二四五弄六號車間內湖州婦人郁王氏、原係娶子阿毛（今年十五歲）再醮與郁姓、上月二十三日、因氏之幼女小毛、遺失手帕、致阿毛與小毛兄妹二人、與鄰孩李永寶口角爭吵、因被羞辱譏刺、氏乃恨其阿毛、竟於當日夜間八時、氏乘阿毛睡熟之際、用袴帶勒斃阿毛、幸由幼女小毛（十歲）在傍叫喊、由鄰人李芬沈福生等聞聲、趕往解救、阿毛得慶更生、當即報告法捕房、派探倪金榮前往將氏母子帶案、解送特二法院、奉訊諭知改期再核、各情已誌本報、昨日由郭堃庭長蒞刑一庭續審、先據證人李芬沈福生與司閽捕潘蘭生等證明、當時聞得小毛喊救命聲、趕去施救、彼時民人等目見被告王氏騎在其子阿毛身上、一面用帶猛勒阿毛頸項、由李芬回家取剪刀將帶剪斷救醒阿毛等語、而訊之阿毛矢口否認被母勒害之事、僅被責打、郁小毛亦供母親僅責打哥哥、並無要勒死哥哥之事、詰之郁王氏亦一味否認謀殺親生子、庭上核供、諭改期八日再訊、被告還押、

雖風塵侵　吹弗畏也

女士面膚嬌嫩。風塵侵吹，每易乾燥。甚或拆裂。誠能日搽旁氏白玉霜，便足護膚增妍。因此霜精粹異常。潤膚護膚。保能使面膚光潔白嫩。固不虞風吹塵揚之有損美貌也。

百貨公司　洋廣貨店　均有出售

眞正旁氏白玉霜，其貼頭上必加印紅色V字爲記。其貼頭上印有紅色C字者爲旁氏白玉漿，專供潔膚用，與白玉霜功效不同。

中國總經理　美商　怡昌洋行　上海廣東路五十一號

用者注意　旁氏白玉霜及白玉漿，現在均改用美麗之新式精圓瓶裝。錄查。但此種馳名環球之出品，其成分則與從前完全相同。

（三）

旁氏白玉霜

虹口破獲

四人合開舊貨店
專收賊贓
大批機件目爲廢鐵

工廠門偷來

榆林路捕房華探目黃玉甫、據眼線報告、任界內昆明路七百四十八號有向業販舊貨之鎭江人姜厚堂（年四十六）、糾合其同鄉蔣大成（年二十七）、蔣長春（年三十五）弟兄、及其同業浙江人朱頌堯（年三十八）合股開設舊貨店、專事收買竊賊偷來之各種五金鐵器、乃即報告西探長、協同西探日赫登、馳往拘捕、當將姜厚堂・蔣大成・蔣長春拘獲、搜得帳簿一本、從其帳簿觀之、每一百十斤鐵器、所付僅二元一角、又三十八斤付大洋八角、而查賬遂之鐵、則均係完好之機器零件、顯係滬東區各竊賊自無人看守之工廠內竊得者、而姜則均以廢鐵目之、且故抑其價、竊賊志在速售、故均照其定價售於姜店、當時搜各種零件重達四噸半、値洋至少在國幣五百五十元以上、而姜所付之代價、僅及其三分之一、乃將姜等三人、帶入捕房、並往昭朋路七百六十五號、將朱拘獲、一併押候解究、

在滬東大規模偷鐵

拘獲兩人

無錫人朱寶南・本地人趙根泉、自滬戰爆發後、以鋼鐵市價飛漲、乃在滬東區大規模組黨行竊、運至蘇州河南銷售、事被滙山捕房幹探王永祿偵悉、乃會同華探許淑田偵悉、乃即跟蹤而往、直至昨午後三點鐘、始在滬東塔山路將其拘獲、並起出一部贓鐵、尙有同黨多人、則被聞風逃去、在追緝中、

乳岩乳塊

專治乳岩乳塊　乳科蔣曉霞

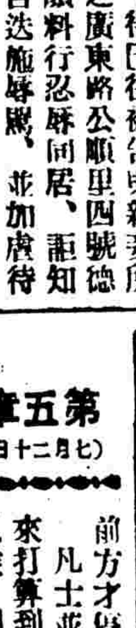

寓北京路。胡慶餘堂東首。餘蔭里內。

●電話九三二一二●

凡士探案　紫色屋

美國范達痕著　程小青譯

版權所有　不許轉載

第五章　梯子（十六）

（七月二十日星期三下午二時三十分）

前方才停止」。

凡士並不抬頭，答道：「警佐，這個我也知道的。昨天下午我本來打算到森林山去，瞧那少年決賭的網球錦標賽。但因着那惡劣的氣候，到底沒有出去」。他不再說話了。他的全部的注意力，似乎都已集中在他所視察的那個足印上面。過了一回，他並不抬頭地自言自語說：「這個足印似乎比較小些。很像是女子的，但沒有後跟印，像是什麼平底的拖鞋印下的」。

海斯同意說：「我也想如此。」

凡士也表示同意地說：「是啊，沒有後跟印。你說得很對，的確沒有後跟印。這倒有些奇怪。……」便把身子傾近那個足印，繼續說道：「不過我不敢說這印子是拖鞋所印成的，除非你把沒有鞋面的布鞋也叫做拖鞋，我才同意」。

警佐半信半疑的問道：「密司脫凡士，當正如此嗎」？

凡士低聲答道：「是的，很淸楚。這也不是尋常的無面鞋子。我敢說這是中國式的無面鞋。鞋尖略略向上面捲起」。

「中國鞋子嗎」？海斯的語聲中含着些調笑意味了。

「的確很像的。你還不知道嗎」？凡士說着，已立起身來，用手拂拭他的袴子上的泥汚。

海斯分明並不將凡士的結論看做有鄭重的意味。他仍諷侃似地說道：「我猜想你將要告訴我們，這一件案子祇是唐人街的械鬥一類的玩意兒吧」。

利害衝突

拆夥後竟欲誣陷同鄉入罪
栽贓自行露出馬脚　自害自

楊鶴亭結果

住居北西藏路八十號之寧波人楊鶴亭、二十六、向與同鄉夏周縫合資營調味粉業、同居一處、最近因利害衝突、雙方發生意見、愈演愈烈、終致拆股、但楊不知因何、竟設法欲將夏誣陷以爲快、乃於前晚投匯司捕房報告、稱渠之大衣一件、忽被人竊去、捕房得報後、立由幹探目沈德輝着手調查、並循例詢以有無其意中之懷疑者、楊當稱僅夏周盛較爲可疑、而夏適於前晚外出未歸、沈探目當囑以俟夏歸、可來報告、而將其拘入捕房偵查、詎楊之報告捕房、純屬虛構事實、於報告捕房後、即將所稱失竊之大衣自行至當店質當、而以當票藏於夏之鞋盒內、而夏則毫未知悉、迨至昨日、楊復俟夏返後、逕報捕房、謂夏已歸來、當由沈探目偕往將夏拘獲、而楊忽自行自夏之鞋盒內、將當票取出、沈探目乃大奇、姑將兩造一併帶入捕房、詰楊以何自知悉夏之當票藏於鞋內、楊日瞪口呆、奸謀遂被沈探目所破、捕房乃將楊收押、俟今晨解送法院、

妻的友人設騙局

介紹生意一去不來
兩次取款　馬路上扭獲

住居成都路慶餘里七號之周澄興、因滬戰失業、困守家園、幸頗有積蓄、藉維生計、周以長此以往、終非長策、乃四出請托、冀謀一枝棲、會有廣東人楊仲芳、年三十六、家居大通路東義興里二十三號、與周妻侯氏相識、乃僞稱渠知滬西兆豐花園附近空地、將有人開辦實業、渠當爲之設法、至九月一日、向周妻侯氏稱、已略有眉目、請付洋五十元、當爲設法、侯氏信以爲眞、當即付洋五十元、至九月六日、又向侯索洋六十元、兩共一百十元、並以金城銀行〇一六二七號王默謙具名之支票一紙、票面洋一百元作爲信物、侯氏即信而不受其支票、楊去後、自此即不復見、昨日侯氏在廣西路福州路附近中途忽與楊相値、乃向之質問、楊不能對、氏知受騙、將其扭入老閘捕房押候解究、

運動場

今日節目

籃球 女二男一 中青籃會

嘉光—泰山(女) 下午七時
孤島—末名(女) 下午八時
友聯—持志(青) 下午九時

▽…孤軍齊南出友誼
孤軍—同一 上午十時 孤軍場
孤軍—甲兄 下午四時 孤軍場

子…曰 學而時習之

◎吳子彬現充孤島・孤軍・健美等六隊指導、可謂籃球界之蔣方震、
◎陳鎮恩每日爲字林西報寫稿三批、月酬一百、
◎國光將發起寒衣賽、來看球者、各捐寒衣一件、
◎賽球打架鬥事、不登大雅之堂、
◎輸球原因、不宛裁判、宜反而求諸己、傳不穩乎、投不準乎、運氣不如人乎、實力不如人乎、被人家釘得牢乎、洋聖人曰、孺子可以教矣、
◎以南光之人才而能與碰光分庭抗禮、無他、有聯絡、肯用腦筋、此丁兆成之所以爲丁兆成也、(洋聖人)

中・青・形・勢

中組	勝	負
百樂門	二	〇
北光	二	〇
國光	一	一
叙方	一	一
藍鳥	〇	二
華人	〇	二

青組	勝	負
[illegible]	三	〇
[illegible]聯	二	〇
中青	一	〇
華炸	一	一
泰山	一	二
持志	〇	二
友聯	〇	三

女組	勝	負
[illegible]	三	〇
[illegible]	二	〇
[illegible]	一	〇
孤島	一	一
末名	一	一
兩兩	一	二
泰山	〇	二
嘉光	〇	二

新六乒乓戰績

新興勝青寧	七比〇
四明勝公餘	七比〇
[illegible]勝聯友	七比〇
[illegible]勝晚霞乙	七比〇
金城勝[illegible]新	七比〇
金城勝中友	七比〇
花旗勝女邦	六比一
[illegible]勝[illegible]協會	六比一
[illegible]勝源新	六比一
旭光勝大新乙	五比二
四明勝[illegible]北	六比一

友誼足球 麗都甲乙隊 勝利雙收
六對三勝西捕隊 四對一勝衛生隊

昨天下午麗都足球甲乙兩隊、分戰西捕與衛生隊、在膠州公園球場。

一時五十五分、乙組對衛生首先交鋒、球證陸順德、在最初十分鐘內、各無紀錄、直至十二分鐘、麗都右翼沈尚德派司中路、吳兆泰搭住提腿力射、一舉而中、

十四分鐘、麗都左翼周麒麟將球輸送前方、吳兆泰眼明脚快、再中鵠的、於上半時終了前二分鐘、麗都金玉麟不愼犯手球、判罰十二碼、衛生由恩司華玆充「劊子手」、始扳成二對一、

易地再戰、依然是麗都天下、五分鐘時、李松屛前軍崛起、傳球中軍、曹琴芳強脅突放、戰成三對一、旋在七分鐘、麗都歲士鑫犯十二碼、恩司華玆再充「劊子手」、一脚中球架彈回、麗都周麒麟與沈尚德搭擋進行、周得機射門中的、總結果四對一、麗都乙隊勝、

麗都乙 [illegible]
衛生 [illegible]

甲組對西捕隊、於三時半開始、西捕僅到十人、因係友誼賽、故仍作戰、

開賽之下、仍見李萬兩虎將活躍、萬李雲均有打門、或過高、或斜出、旋在四分鐘時、石永楠冲陣起兵、派司陳年錦、陳得平射而中、末一分鐘、陳再接再厲、渾球而方、李義臣截下、[illegible]碼處一蹴

休息後、肉搏再起、西捕仍無人前來塡補、依舊十人作戰、陣線亦不變動、麗都方面則大加更動如下、

麗都甲 [illegible]
西捕隊 [illegible]

結果終因衆寡不敵、以六對三敗於麗都甲隊、

兩隊接觸後、李義臣得萬矮虎接濟、連射三記、均爲[illegible]球、於八分鐘時、萬搭球派司李義臣、李再傳阿萬、萬不負所託、俯射而中、首開紀錄、

此時西捕猛烈反攻、麗都門前頗受威脅、於十五分鐘時、雲逢霖不愼犯手球、在二十五碼處、西捕林墨罰來、打一高球、長脚陸心慌意亂、接而復失、成各一平手、

嗣後互有射門機會、迨三十五分鐘結束、仍保持各一局面、

[illegible]而進、麗都愈戰愈勇、相隔上球又不到一分鐘、萬矮虎傳球石永楠、石勾轉、江湖搭住、射門擋出、再射即中、比數成四對一、於三分鐘內連中三球、

西捕反攻、每至緊要處功虧一簣、麗都乃得乘隙進攻、於十分鐘時、陳年錦得由內傳出之球、射過義臣、李馬前失蹄、江湖趕上、在五碼處命中、(五對一)

十三分鐘內捕得機而入、綫處射門、中柱角彈入、麗都於二十分鐘時由雲逢霖派司李義臣、李在二十碼處打入、成六對二、

在此球之後五分鐘、入混戰局面、直至二十六分鐘、西捕[illegible]史密斯傳球於奧克萊、奧得此接濟、得以在十五碼處斜射而中、以後九分鐘內、各無紀錄、平平而過、銀笛長鳴、兩隊收軍、麗都以六對三告勝、(水生)

本週滬聯足球前奏

滬聯會足球甲組賽、本週我華隊勁旅東華又輪空、本預定遇聯葡萄牙、因葡方賽馬關係、不克分身、要求延期舉行、

週六 甲組西福斯對薩伐亞

一定大有可觀、日前雙方爲試探實力起見、曾一度作友誼賽、竟出意外、薩伐亞以三對二獲勝、按此賽兩隊都以最精銳甲組陣容上場、薩隊能勝、殊屬不易、因薩隊去年僅係乙組冠軍、本屆如此一鳴驚人、將來收穫、定造成聖芳濟第二、(聖芳濟爲前年乙組冠軍、去年晉入甲組、即榮膺亞軍)、故此賽殊值得一觀、

薩伐亞對西捕的預備組、西捕勝利可操、西捕於上週曾以十二對〇大勝法商、對之薩伐亞當然如摧枯拉朽、因薩伐亞於下午二時半及三時分戰西福斯西捕、不能移甲組球員、去應付預備組西捕隊、西捕隊使得不費吹灰之力、一鼓而下、

乙組青華處女賽、即大敗於北西童、[illegible]、乃屬[illegible]林馬、以期收之於桑榆、故週六對猶太、猶太實力雖亦不弱、青華終能迎刃而解也、

週末 兩場甲組、法商會對聖芳濟

或有精彩演出、法商雖挾上屆冠軍雄勢、應付聖芳濟、綽綽有裕、惟聖芳濟「穿頭勢」極利害、前鋒相當活躍、要使之就範、亦大難事、局勢如何、尚在未定之天、另一場西捕對震旦、西捕雖於初次出馬、二對〇敗於薩伐亞、旋即挑選後起之秀、重整陣容、實力果見大增、第二場雖曾負於法商、但球藝演出、大有可觀、震旦陣容、未見強硬、難敵西捕、西捕十九可勝、

預備組三場、西福斯對法商、將演成一面倒、因法商預備組隊員極差、敗於西捕十二對〇即可見之、看西捕東華對臘克斯、更是緊張、因臘克斯自於甲組三對四敗於東華、勢將於預備組中出其全力、以湔雪甲組失敗之恥、故此賽演出殊值一觀、

此外乙組兩場、英海軍對俄軍隊、難卜誰勝誰負、北西童對俄僑會、北西童十九可勝、因北西童首戰勝青華、次戰克法陸軍、對錦標大有非彼莫屬之勢、因青華與法陸軍於錦標呼聲極高、今均次第失敗、勁敵已去、眞可高枕無憂矣、日後變化、要看測量隊與蘇亮爾的演出如何、(水生)

小大由之

▽今年足球界人才慘得可憐、老將梁官松・陸鍾恩・蕭小培・現都出場現身手了、

▽萬象華聽都又要結婚、每天到雅廬書場聽書、並且喜歡挖花、强盜打官司、總是輸、

▽今年有五個團體辦籃球競賽會、可算孤島上空前熱鬧、滿想風調雨順、誰知最近某會又有汚辱裁判毆打記者事發生、未知當局如何處置、孔眞無言

▽萬爾最近打球頗穩健、記者希望與叙芳隊來一次友誼比賽、比較誰的韌性耐久、

▽友聯自在新大盃初戰即勝百樂門甲、後聲勢喧赫、不可一世、後來內部不堅、成績一瀉千里、每戰輒敗、再加小廬摇包別拖、現已不爲人所道及、嗚呼、「世熊炎涼」

▽青年足球隊健將黃金寶・忻子良・巳於昨日由滬返澳、爲體都效勞、

▽聽得人家說、今天將爲育小對某裁判或有不利事、這人概教化子造謠言吧、(堅忍)

南光並未碰光

碰壁內洗澡關係、昨日人未到齊、臨時加入國光健將陳邦珍邱孝慈、更名碰光、與南光比賽、南光隊員齊溫吞水、與碰光有虎賁中郎之似、打來頗有戰略、並有外史氏加入助陣、上半時將至丁兆成等努力之結果、以二十四比二十佔先、下半時碰光吳子彬擋人成功、(他打球另有一另)、陳邦珍銳不可當、閻宗元球運亨通、「你猜怎麼着」、結果三十九比三十九、因天黑未延長、裁判員錢旭滄、張少卿之父親亦來看周濬表演、因老周面孔不獨像魏海青、亦像張少卿也、

◎南光	犯	分
陳洲毅	二	八
丁兆成	〇	四
[illegible]盛	一	十五
林興甲	〇	四
王五根	一	八
總結	四	三九

◎碰光	犯	分
吳子彬	一	二
邱孝慈	一	四
周濬	二	四
陳邦珍	二	二三
[illegible]景滌	一	〇
閻宗元	二	六
總結	九	三九

上半時 南光二十四 碰光二十
下半時 南光十五 碰光十九

議而未決 西福斯抗議案

[illegible]

荷游泳女將 百米新紀錄

丹麥荷蘭游泳女將令脫小姐、於本月二日在哥本哈根、游成女子百米仰泳、世界新紀錄、成績爲一分十一秒八、[illegible]

大千溜冰籃球賽

[illegible]

青華年刊出版

[illegible]

大光明晨主持 學府新聲

徵玩具 贈貧兒 免票看電影 歡迎送玩具

[illegible]

小學生節約救難民

[illegible]

上海女中節約運動

[illegible]

榫文校友把晤有期

[illegible]

飲食須知 (三二)

無錫丁福保撰述

不潔之牛乳、變敗之雞卵、陳臭之乾酪、及有腐敗菌或可產生腐敗菌之一切食物、皆應從日常食品中驅除之、

對於本問題、願再加研究者、請讀凱洛佩博士原著 The Natural Diet of Man, by John Harvey Kellogg. 出版處爲 The Modern Medicine Publishing Co., Battle Creek, Michigan, U.S.A.

食品應備條件

吾人日常所用之食品、大都爲植物類或動物類、食品之種類至多而成分又各不相同、食品所含之成分、除水分不計外、大略爲(1)蛋白質、(就廣義言爲含氮化合物)(2)炭水化合物(亦作醣類)(3)脂肪(4)粗纖維(5)礦類(礦物質)(6)維他命(亦譯作維生素)等、

適合吾人所需要之食品、就現在吾人所知者、應具備下列之條件、

一、須含有需要量之含氮物、(蛋白質)
二、須含有需要量之炭水化合物、
三、須含有水分及需要量之礦類、(礦物質)
四、須含有身體所需要之維他命、
五、須有相當之滿腹價、(即吃後能使人覺到吃飽者)
六、須有相當之纖維質、
七、不可有腐敗、僞造、(將食品提取某成分、或添加某成分、將其品質改惡等、)做造(外觀相似

食物之消化與收吸

消化之過程

食品對於人類營養之價值、多在於其易消化與否、易於消化吸收、則易於得其用、食品概在經過消化器管之間、分解吸收、因此而分出易消化及不易消化、區別、吾人於日常生活、即由此而將食品分爲易消化者及不易消化者、

▼涎液之作用▲

飲食之際、首將食品放入口中咀嚼、涎液、在此時、往與食品拌和、涎液係、涎液腺分泌、涎液腺有三種、爲耳下腺、顎下腺、舌下腺、成人每日分泌涎液達一〇〇〇瓦—一二〇〇瓦、其中含有蛋白質(Albumin)粘液素(Mucin)硫氰化鉀、硫氰化鈉、澱粉酵素

耳鼻喉科專家 戈紹龍設診所

[illegible]

贈補品 免費教魔術

[illegible]

時報緊要分類

1本欄短行廣告，每行十六字，每天刊費實價一角五分，四行起碼。(四行六角・五行七角五分・多則類推。)
1如有出租，召頂，出讓，聘請，徵求，拍賣，聲明，謀事，營業，招生等事件，登載本欄廣告，最爲相宜。
1收件處，三馬路望平街時報館分辦事處。

▲遺失▼

遺失聲明 [illegible]
遺失聲明 [illegible]
遺失聲明 [illegible]
遺失聲明 [illegible]
遺失聲明 [illegible]
遺失聲明 [illegible]
存摺遺失聲明 [illegible]
遺失聲明 [illegible]
遺失聲明 [illegible]
遺失聲明 [illegible]
遺失聲明 [illegible]
遺失聲明 [illegible]
遺失聲明 [illegible]

▲營業▼

光華潮製汽燈 紅心牌 老牌汽燈 又日新汽燈行總發行 上海五馬路中

▲出租▼

機廠廉租 在極司斐爾路嚴家宅(嚴家橋對過)十七號內有寬敞廠房[illegible]面議(七路公共汽車直達)

▲敬贈▼

敬送古宮秘方 [illegible]

▲待領▼

救國公債待領 [illegible]

無線電分類時刻表 (每逢禮拜六刊)

台名	週率	電話
金鷹	一三八〇	九三三一五
華東	一三六〇	九四二八八
大陸	一三四〇	九二五八八
[illegible]氏	一三二〇	九五〇九五
大亞	一二八〇	九三六五八
華興	一二六〇	三一六三七
利利	一二四〇	三〇一二三
東方	一二二〇	九一〇二〇
國華	一二〇〇	九二三〇〇
航業	一一八〇	一二九五八
精業	一一六〇	九六五六〇
大美	一一四〇	九三七二四
大來	一一二〇	九〇〇四〇
新聲	一一〇〇	九三六二六
永生	一〇八〇	九三八五九
中西	一〇四〇	九四〇二〇
華泰	一〇二〇	一〇九八四
佛音	九八〇	三五九六一
明遠	九六〇	九四四四八
李樹德	九四〇	九五三四三
富星	九二〇	八六三五六
東陸	八六〇	九〇一〇七
大中華	八四〇	八六一九〇
新新	八〇〇	九四一一五
福音	七六〇	一三六六一
建華	七四〇	三二三二三

▲歌唱▼ [illegible]

▲話劇▼ [illegible]

▲評話▼ [illegible]

▲彈詞▼ [illegible]

▲學術▼ [illegible]

▲宗教▼ [illegible]

▲故事▼ [illegible]

▲文書▼ [illegible]

▲平劇▼ [illegible]

▲申曲▼ [illegible]

▲蘇灘▼ [illegible]

▲戲曲▼ [illegible]

▲文戲▼ [illegible]

▲宣卷▼ [illegible]

▲滑稽▼ [illegible]

▲唱片▼ [illegible]

讀者注意！無線電各台播音表逢禮拜一刊登本報

南京 今天日夜獻映 二時半 五時半 九時
華納裴士德領銜 ……
小職員一變而為大富翁三交運 心苦求一知己
I'LL GIVE A MILLION
流浪富豪
全部五彩 ……
鼙鼓聲動

大光明 今天日夜獻映 二時半 五時半 九時
溫毛立斯
全部五彩美麗
Valley of the Giants
巨人谷
男子的鐵拳！女人的櫻唇！
注意宋雅海妮傑作 冰雪驚鴻

大上海 今天日夜獻映 二時半 五時半 九時
佛倫德李勵 弗蘭茜萊克
Lone Wolf in Paris
巴黎獨行俠
不日映神怪巨片 古國艷乘
科學怪人卡洛夫成功作

國泰 今天起日夜開映 三時 五時半 九時
莎麗婕薇，雷司布登，德福斯 合演
Everybody's Doing It
風流藝術家
下期映歌舞艷情巨片 琪恩雷門 奧玲白娜 合演 艷賊懺悔記
四傑傳

麗都 今天獻映 二時半 五時半 九時
神秘女伯爵
膽小勿試
滿面春風

光陸 今天日夜開映 三角五角七角
歌舞大展覽 影藝最高峯
香艷諧趣歌舞五彩大傑構
妙絕 芙蓉仙子
"The Goldwyn Follies"

巴黎 今天四場 二角 四角 六角
宋雅海妮 銀宮歡舞
溜冰 跳水 溜冰 舞蹈

新光 今日三場獻映
藝華公司精心有聲巨片
路明（合演）
女人
原著史東山 導演陳鏗然 監製嚴春堂 製片嚴幼祥
上午十時開始預訂座位
星期日上午十時半映 勞萊哈台集錦 一角 二角

金城 今天日夜三場開映
情的苦悶，的愛痛，有慘充分洩
陸露明 龔秋霞 舒適 主演
桃色新聞
天聲出品 吳村導演
後展 滑稽卡通

卡爾登（昌興公司）今日開映
克萊拉寶主演 "HOOPLA"
野姑娘
全部五彩 米老鼠卡通 座價 一角 二角 三角

卡爾登 今天夜戲 麒麟童 ……
明天日戲 全本 要離斷臂 刺慶忌 鎖陽關
明天夜戲 割髮代首 三娘教子 蕭何月下追韓信
後天日戲 華麗緣
新戲預告 雌雄劍 文素臣

藝聲

「藝聲」一週…… [illegible]

新片介紹 五彩巨人谷 打得痛快

華納五彩片多以森林伐木為佈景，「巨人谷」亦未能例外。

「巨人谷」之美評為「打得痛快」。（亦有相當地方色彩，佈景工程亦頗浩大，）少年鐵漢溫毛立斯（飾少年比爾）剛強之個性在此表現盡致，飾惡大漢施密之亞倫哈爾，一向做歹角，自「羅賓漢」扮小約翰成功後，此片亦做好人，在酒店一人力敵群氓，記者亦自愧弗如，然無飾惡霸沙龍之郎爾斯壁克福陪襯，亦將減色也，飾女郎羅碧絲之克蘭屈勒佛戲不多，愛情內心表演亦欠深刻，火車脫險一幕甚緊張，令人寒毛凜凜，只推板一眼眼，

打武片之取材自以美國西部為合適，最好是芝加哥，一千九百零二年，

片述惡霸法龍，欲奪少年比爾之大山林，遣女郎羅碧絲往施美人計，比爾以為知己，告以欠有銀行放款五萬元，即將到期，羅轉告法，法利用法律弱點，令黨徒向法院要求認森林為己有，強取豪奪，民不堪命，

法有助手施密，乃一戇大，見法完全流氓行徑，乃助比爾，並將助紂為虐之土地局焚燬，法龍計不得逞，

比因欠款到期，告衆切膚之痛，同胞為衣食計，努力伐木，未幾木如山積，足償欠款，法龍患之，急令手下往睡運木火車所必經之木橋，女郎羅碧絲良心發現，急往告比，施密不察，將女軟禁車中，車將經過木橋，間不容髮，比爾奮勇救女出險，

又復經過一場惡鬥，沙龍狼狽逃去，羅則往依比爾，

外史氏曰，打得痛快，

白相巨魁法龍（郎爾斯壁克福飾）使女郎羅碧絲（克蘭屈勒佛）用美人計（見「巨人谷」）

流浪富豪 罵盡世人

默片時代之明星華納裴士德，人已漸老而不漂亮，然能熠熠於今者，有沉鍊深刻之表情也，

華氏在「流浪富豪」中飾富豪，別有一番風味，飾女郎與恩者乃新出淘的瑪爾麗薇佛，資格嫩嫩，僅覺小鳥依人，擅長表演之比德勞雷屈居配角，飾窮漢勞易，大才小用，秦靜姐初看馬戲，交關好白相，

片述富豪湯尼，朋友雖多，盡是狗矢，見財苟得，臨難苟免，即多年老僕，亦居心叵測，湯恨世態炎涼，決在窮人當中去尋知己，

湯駕游艇至法國南部，途中救一因窮自殺之遊子勞易出水，偕往勞之陋室，湯即告勞，設能得一知己，當贈一百萬元，

次日勞易醒轉，不見湯尼，從易湯衣而出，袋中馬克，從向酒店買醉，店小二怪而問之，勞易具告以實，為投稿家所聞，往投報章，舉市盡知，咸想發百萬橫財，爭拍勞易馬屁，

湯尼穿破衣出，遇少女琪恩，助女追擒馬戲班之猩猩，被警所執，後為警長釋放，因警長已聞報矣，湯往馬戲班訪女，並介見女父維特，兩人情感深，小開馬斯吃湯之醋，欲將維特飯碗打碎，女乃讀稱湯乃富翁，非愛其人乃愛其錢，湯聞女言，以為女已知其真相，一怒而絕，父女二人莫名其妙，

內地無賴風聞發財消息，接踵而來，市民大苦，市長以富翁消息毫無，以為造謠，乃捕市中無賴，令勞易指出誰為富翁，勞無奈，妄指一人，大事招往，財迷心竅，市長亦反被捕去，琪恩急謀解救，湯尼聞訊，欲告市長，琪恩急以小馬之錢救出湯尼，假意允嫁小馬，

是時游艇船長及湯僕趕來相見，說破真相，不意窮人，竟乃富翁，

湯以女郎為知己，而以百萬法郎救助難民（無畏）

「流浪富豪」湯尼（華納裴士德飾）與少女琪恩（瑪爾麗薇佛飾）

從青島歸來 毛韻珂

乍見渾疑夢 相對各問年

帶來一些北方的藝人消息 二小姐因場子冗長健康未復

毛氏有後矣

（上）老伶工毛韻珂（下）毛氏愛女劍佩．以表情細膩見稱，（倪納寶攝）

為了夏小珊的住址不明，特地去探望老友毛韻珂，因為他們倆是郎舅至戚，容易知曉，詎知結果，與我相等，不過我和毛君一段談話，記綴下來，

「乍見渾疑夢，相對各問年」，我們倆相見之時，雖沒有照上面所說的兩句前人詩句景象，但覺他雙生二毛，額增紋痕，好似比在半載前，我們在市樓吃酒的毛韻珂要老得多了，我不知不覺的問他年紀幾何，他含笑答道，老了，五十一歲，您也老得多哩，我不禁暗念溫八叉的「光陰負我難相遇，情事棄人不自由」，

於談話裏 知道毛於四個多月以前，曾赴青島唱戲，是應他的妹夫小楊月樓之邀，唱了三個半月，前後台是對半折帳，戲院名新新舞台，初到的一月，營業尚佳，隨後逐漸減少，統扯每天售座計五百餘元，比較未戰前時的青島，營業要減少三分之二，因為那時小楊月樓在新新舞台開演，每天可售一千五六百元，

營業減少 的緣因，第一當然受戰事影響，商業衰頹，達官貴人和富室巨賈，都遠走他方，第二看白戲的人太多，院子式大，售座難滿，收票以後，一般起碼看客紛紛越座，和頭等客並肩駢坐，亦足滿垢，蒜臭熏人，直使一般愛好清潔之客，望而卻步，反不若一家小戲院，却可大賺其錢，

那家小戲 院名中和，所邀角兒，都屬二三等，看客都中下級社會中人，日售二百餘元，開支細小，僅錢則豐，一般看白戲的不敢進門，因為院主人僱佣一個某國人作為保護，入門看戲，低首下心，稍形倔強，便受奇辱，眞不知道人們這種欺善怕惡的劣根性如何生乘着，言之可恥，

小楊月樓 在青島打住，遵海到大連，準備轉道到滿洲去露演，聽說那邊市面極好，本邀同去，因為孫女病重，勢頗岌岌，接電趕回，回滬已有一個月了，長日家居，除看電影外，未嘗出門，

我問道又 二小姐（即毛劍秋）仍在共舞台搭班耶，毛君答道，然，可是她的身體，近來大壞，因為過去日夜唱本戲，本戲場子冗長，而且繁多，唱完以後，又要排練新戲，身體因之大傷，現在雖有四天休息，終難恢復以前的健康，惟以一方延醫治療，一方在休息時督其靜養，言時愁籠眉梢，微現歎息，料其方寸間對這位愛女健康，極加憂心，（胡天）

電台消息

徐濟震劇團中之夏天人，張巳自組劇團，新創日有二檔，中西電台與華美電台兩節目，夏演生之揚透風，許綠祥之英烈，

良辰美景 奈何天

仙霓不日排演

仙霓社新排奈何天，不日將出演於東方，是劇余所知者，憂綠，洗訛，[illegible]

謎 越劇伶人急公好義 更新舞台七班會串

[illegible]

銀幕新猷 橡皮人做了影星

[illegible]（周郎）

海國春秋

馮玉奇著　版權所有 不准轉載　（八十七）

第十五回

把各人身上鈔票拿出來，衆人一見兩支手槍，早已嚇得不敢聲張，大家面面相覷，此時四個西裝便挨桌搜去，只見不到片刻，鈔票已堆積不少，內中以會計組金子良鈔票最多，高高一疊，終有五六百元光景，別人不過百餘元的最多了，那時珊珊頭上的鑽石圈，也早被他們搶去，手上帶的不要說了，本來大廳上鬧熱非凡，此刻眞是鴉雀無聲，大家看他七個人藏好贓物，說道，我們要去了，你們須派兩個人送我們出去，不許喊一聲，說罷把七支手槍，亮晃晃的揚一揚道，你們要命嗎，文小雲齊巧坐在外邊，祇聽他們說道，你送客去，說了便拉着就跑，小雲送他們到門外，瞧他們上了汽車，車上尚有車裝保鏢一人，耳中聽得嗚嗚兩聲，那汽車早不知開到那裏去了。

第十六回

雲飛等一班人，個個抬着頭，向外望着，過一回，小雲沒精打采的進來，大家都問他怎樣，小雲道，去了，他祇要你們的血，又不是真的要我腦袋，雲飛道，強盜來了，主人還向他招呼，衆客都向他點頭，新人又向他晉酒，吃好了酒，衆人身邊，都還要湊出公份錢給他，這樣漂亮的強盜，這樣優待的主人，眞是少有出見，你想上海地方的事情，希奇不希奇嗎，一時衆人同問大魯，你為什麼招呼他們入席呢。大魯道，我想是雲老的朋友呀，雲飛道，我也道是你們的親戚呀，大家到此，方才曉到都是誤會，雨花道，子良兄公份，要算出得最重了，小雲道，大概是他們的交情很深的吧，說得衆人哭裏帶笑，大魯道，方才家母盦

田力球 今晚七時起賽
前八盤：1 長地 2 古巴龍 3 哀利石 4 亞古地 5 卡禮加 6 海拉多
後八盤：1 安杜利 2 阿拉那 3 泰寶達 4 亞爾培地 5 拉摩司 6 沙陸門地

新新屋頂花園 門票一角買一送一
紹興文戲 任財進 筱月紅 日戲 下本八寶釵 夜戲 五本青仇
慧琴申曲劇團 陳三多 丁慧琴 姚美玉 日戲 頭本白鶴圖 夜戲 前本趙五娘
江笑笑 鮑樂樂 范佛笑 一沈 袁知非
大京班 趙聲明 汪蘭蓀 汪筱芬 張少武 張紹軒 日戲 六本狸貓換太子 夜戲 十七八本胡必松出世
鶴李月英 四友社 趙中山 開口笑 石仲化 玲玲圖

榮記共舞臺 愛多亞路大世界東
日戲價目 一角 二角 三角 四角 五角 六角
夜戲價目 一角 二角 三角 四角 六角 八角
昨夜十軋足得 今夜獻演 請早定座
第廿六集 大破白蓮教 血頭一連串
開打驚人 前所未見 巨廈一撥場 立地騰空 穿山越嶺 如履平地 無敵豹
機關多到嚇 淘成。佈景好得刮刮叫。
硬堂三連環 頭上飛過 兩性舞 內幕恕不細說
火燒紅蓮寺

黃金大戲院 地址 八仙橋 電話 八四一一四
今天夜戲：馬盛龍 鳳鳴關／粉菊花 金鐘罩／葉盛茂 李克昌 雙包案／王少樓 孫甫亭 顧珏蓀 打姪上墳／程硯秋 王少樓 三娘教子／程硯秋 芙蓉草 姜妙香 十三妹大鬧能仁寺
明天夜戲：粉菊花 辛安驛／姜妙香 葉盛茂 借劉雲／芙蓉草 顧珏蓀 鴻鸞禧／王少樓 李克昌 捉放曹／程硯秋 張彥春 孫甫亭 全部荒山淚
（夜戲）五角 八角 一元二角 一元九角 二元二角 三元三角 上午九時開售

浙江 四馬路浙江路口
今天映 一點 三點 五點 七點 九點 價目 二角 三角 四角
最後一天 詹姆士賈克奈主演 偵探冒險巨片
一身是膽
陰謀黨四伏危機 刼掠暗殺 大偵探智勇兼備 巧擒匪衆